HISTORIA DE LA MEDICINA DEL ESTADO TÁCHIRA (COMPENDIO)

FRANCISCO ROMERO FERRERO

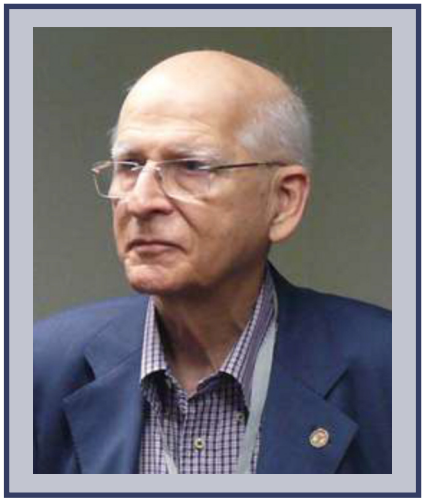

RESUMEN

En el IV Congreso Venezolano de la Historia de la Medicina celebrado en 1984, se presentó la ponencia titulada "Historia de la Medicina en las Entidades Federales", el correlato correspondiente al Estado Táchira fue recopilado y publicado en 1993. Ese material me sirvió de sustento para la presentación en la Sociedad Venezolana de Historia de la Medicina, a manera de compendio de la Historia Médica del Táchira desde el descubrimiento hasta nuestros días.

A pesar de la objetividad que debe poseer todo relato histórico, la narración siempre es más rica y precisa al referirse a los hechos reciente, porque existe la documentación determinada al respecto y la vivencia de los personajes. Los acontecimientos referidos en la época de la conquista y la colonia tienen la subjetividad de lo narrativo y la dificultad de investigar los documentos que pudieron preservarse en el tiempo.

Espero que este relato logre satisfacer las expectativas de este grupo de médicos historiadores que se han ocupado de custodiar la memoria de la historia médica de Venezuela y que haya podido en este breve espacio presentar una semblanza de la evolución de la Medicina en el Estado Táchira.

Profesor Jubilado. Escuela de Medicina. ULA
Ex Presidente de la Sociedad Venezolana de Cirugía
Ex Presidente de la Academia de Medicina del Estado Táchira
Miembro Correspondiente de la Academia de Historia del Estado Táchira.
Miembro Correspondiente de la Academia de Historia del Norte de Santander. Cúcuta. Colombia

En el mes de noviembre de 1.984 se realizó en Caracas el IV Congreso Venezolano de Historia de la Medicina y se presentó la ponencia: "HISTORIA REGIONAL DE LA MEDICINA EN LAS ENTIDADES FEDERALES", coordinada por el Académico Tulio Briceño Maaz. El correlato correspondiente al Estado Táchira fue presentado por mi padre Francisco Romero Lobo con la colaboración de cinco distinguidos colegas que fueron los doctores: Carlos Luis González, Alejandro Baroni Rivas, Ricardo Méndez Moreno, Ernesto Segundo Paolini y Aurelio Ontiveros.

Todo el material presentado fue recopilado por el correlator y fue publicado en 1.993 por la Biblioteca de Autores Tachirenses que dirigió el historiador Dr. Ramón J. Velásquez, correspondiéndole el número 110 de la colección. En el año 2.004 con motivo del centenario del natalicio del autor se publicó la segunda edición del libro, la cual fue patrocinada por Banfoandes.

Para complementar la obra publicada, presenté en la Academia de la Medicina del Estado Táchira un anexo denominado: "Historia de la Medicina Contemporánea del Estado Táchira" expuesto en una charla en el año 2.005. Esa investigación la utilicé con el fin de participar en la ponencia "Historia de la Salud y de la Enfermedad" durante el II Congreso de Historia organizado por la Academia de la Historia del Estado Táchira en el mes de octubre del año 2.010, realizado en la ciudad de San Cristóbal.

Dr. Francisco Romero Lobo

En los dos trabajos mencionados se hizo énfasis en la historia vivida por sus autores, especialmente en los hospitales: Vargas de San Cristóbal el primero y el Hospital Central el segundo. Con motivo de la semana del Médico en marzo de 2016, fui invitado a San Cristóbal para

exponer el tema, aprovechando la ocasión para tratar de revisar la materia desde la colonia y la independencia, de tal manera que en la exposición que realizaré en la Sociedad Venezolana de la Historia de la Medicina trataré de presentar un resumen integral del tema.

COMPENDIO DE LA HISTORIA DE LA MEDICINA DEL ESTADO TÁCHIRA.

Para comprender la historia del Táchira, hay que recordar su ubicación en Los Andes venezolanos, muy distante de la capital de la república y fronterizo al Departamento del Norte de Santander de Colombia. Igualmente debemos subrayar su pertenencia a la provincia de Maracaibo de la Capitanía General, así como sus relaciones más cercanas a Pamplona y al Virreinato de Santa Fe de Bogotá.

La exposición la voy a dividir en dos épocas: A.-Conquista y Colonia y B.-Independencia y República.

En el primer capítulo se desarrollará lo concerniente a los siglos XVI, XVII y XVIII y en el segundo los siglos XIX, XX y XXI.

La región correspondiente al actual Estado Táchira fue descubierta en 1547 por una expedición dirigida por Alonso Pérez de Tolosa, que había salido desde El Tocuyo con el fin de llegar a la Nueva Granada en donde estaba el polo de atracción del poder en ese tiempo. Alli se asentaron los conquistadores y denominaron Valle de Santiago la zona donde fue fundada posteriormente la ciudad de San Cristóbal.

En la época de la conquista la población estaba conformada por una gran cantidad de tribus y grupos indígenas muy primitivos, en las que el Dr. Villamizar describe 96 etnias. En 1.561 fue fundadad la ciudad de San Cristóbal por Juan Maldonado, procedente de Pamplona y asentó la ciudad en el valle descubierto por los conquistadores.

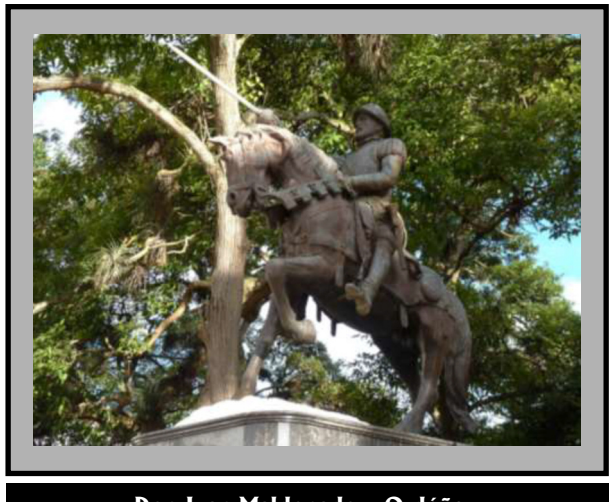

Don Juan Maldonado y Ordóñez, fundador de San Cristóbal, el 31 de marzo de 1561

En relación con los hechos históricos de la Medicina en la conquista y la colonia, en los siglos XVI y XVII encontramos muy escasa bibliografía y los historiadores se han basado en las crónicas de las reales audiencias y en documentos eclesiásticos. A medida que fue poblándose y haciéndose la colonización religiosa y debido a que estos documentos eclesiásticos llevaban registros de los datos de educación y de salud, comenzó a conocerse información más fidedigna de los acontecimientos. Debemos mencionar los relatos de Fray Pedro Simón, Fray Antonio Caolín y Fray Pedro Aguado, al comienzo de esta época y posteriormente ya en el siglo XVIII los relatos de Fray Ramos de Lora en la zona de Mérida y de José Oviedo y Baños. Estos documentos provenían fundamentalmente de Santo Domingo, Santa Marta, Santa Fe, Pamplona, Tunja, Maracaibo y Mérida.

Las actuaciones médicas de esta época se deducen de los relatos de conflictos bélicos, la ocurrencia de epidemias y reporte de sismos, que condujeron a formas rudimentarias de cuidados de atención en salud. Nuestra medicina indígena fue muy inferior a las de otras culturas como la inca, la azteca y la chibcha, y los personajes que participaron en los actos médicos fueron: piaches, chamanes y curanderos, todos bajo la civilización timotocuica, se sabe que utilizaron las inmovilizaciones pero no hay evidencias que se realizaran trepanaciones de cráneo, como por ejemplo en la medicina de los incas, por otra parte la medicina española de los conquistadores correspondía a la europea de la época y sus representantes fueron boticarios, practicantes, algunos médicos y su práctica estaba basada en sahumerios, cataplasmas y dirigidas a la atención primaria de heridas de traumatismos y emponzoñamientos.

Como dato interesante a pesar de que no ocurrió exactamente en la zona del Táchira, pero sí en Los Andes, se describe ya en el siglo XVII, una autopsia que yo asumo que sería de tipo forense, realizada en Timotes, de un funcionario de la corona que venía de Pamplona para hacer algunas investigaciones, este funcionario se llamaba Juan Modesto de Méler quien falleció en forma misteriosa, sospechándose entre otras cosas un envenenamiento, la primera autoridad civil ordenó la realización de la autopsia y figura por primera vez un médico de nombre Francisco Pérez Zambrano que la realizó asistido por un barbero llamado Pedro Maldonado, estos hechos ocurrieron el 4 de noviembre de 1665, como lo describe un documento del Archivo General de la Nación.

En la época de los siglos XVI Y XVII la medicina se caracterizó por la ausencia de instituciones asistenciales organizadas y la atención que se practicaba estuvo cobijada por la Iglesia, que jugó un papel importante en la fundación de las las primeras casas de salud que funcionaron cerca o al lado de las casas curales. Ya muy adelantado el siglo XVII y el XVIII, los cabildos tomaron iniciativas en la atención de salud. Para ambas organizaciones la actividad era de misericordia o caridad. Se acostumbraba que la iglesia

matriz que se construía, generalmente tenía al lado o en la misma casa cural un sector para atención de indigentes y la primera instalación más o menos organizada de atención de pacientes correspondió en la ciudad de San Cristóbal al convento de San Agustín que se describe desde 1.593 y que estaba ubicado en lo que hoy en día es la avenida García de Hevia entre las calles 4 y 5, años después en el siglo XVIII se publica el decreto de un hospital colonial en 1.749, pero no hay evidencia de que este hospital se hubiera construido físicamente y algunos historiadores suponen que funcionó en lo que fue el convento de San Agustín, que se convirtió como en un punto de referencia en la atención de salud, inclusive en los años posteriores. Ya más adelante entre los hechos más importantes hay que resaltar que las relaciones entre la Iglesia y el Estado fueron progresando no solamente en la atención de salud sino en la educación y en muchos otros aspectos, eso fue lo que originó que se estableciera en el reino español el denominado patronato eclesiástico.

Como punto de referencia también interesante, porque motivó hechos de violencia que ameritaron atenciones médicas, hay que mencionar el movimiento comunero que hubo a fines del siglo XVIII en contra de la Corona por diversas causas que originaron el descontento de la población, sublevación que como sabemos se inició en 1781 en El Socorro, en lo que hoy en día es el Departamento de Santander de la República de Colombia y en Los Andes los movimientos comuneros tuvieron la mayor participación en la zonas de San Antonio, San Cristóbal, Pregonero y La Grita, donde hubo lesionados e incluso fallecidos. Se describe que varios de los detenidos fueron ajusticiados en Bailadores.

Pasando al siglo XIX podemos hacer notar como hecho histórico resaltante no solamente del Estado Táchira sino de toda la Capitanía de Venezuela que en 1.804 el rey Carlos IV decretó la vacuna antivariólica en el Nuevo Mundo y la primera campaña de vacunación antivariólica se inicio justamente en la Capitanía General de Venezuela y se menciona una expedición dirigida por un médico de nombre Francisco Javier Balmis que vino de Europa habiendo pasado previamente por la isla de Puerto Rico y también por La Española y entró por Puerto Cabello, de donde vino a Caracas y esta vacuna se extendió por toda la Capitanía, este doctor fue posteriormente a Nueva España, hacia la zona de Méjico e inclusive su gira la concluyó en Filipinas y en la China como diez o doce años más tarde. Como consecuencia de ésto fue que para la época, antes de la independencia se establecieron las juntas de vacunación para promover la inmunización y eran vacunas que se trajeron con niños expósitos que habían sido inoculados para hacer la vacuna de vivo a vivo, ya que en ese tiempo no había la forma de trasladar ni de conservar estos productos. Otra conducta que se estableció en esa ocasión fue el criterio de las cuarentenas preventivas y por eso se dice que Carlos IV fue un rey que inició la medicina preventiva en América.

Desde el punto de vista de la atención médica se considera que en la primera mitad del siglo desde el año de 1.813 hasta 1.820 ocurrieron algunos hechos importantes de causa bélica especialmente en el año 13, cuando se inició la Campaña Admirable, que empezó en Ocaña cerca de Cúcuta y pasó por San Antonio y La Grita , con acciones violentas inclusive en San Antonio, donde hubo víctimas entre las que se señalan al Sr. Cayetano Redondo, considerado como un héroe de la independencia y un joven llamado Pablo Briceño Ramírez, hijo de la heroína de San Cristóbal del Táchira Carmen Ramírez de Briceño.

En 1.820 en el curso de la planificación de la campaña de Carabobo, Simón Bolívar visitó por lo menos tres veces al Táchira y tuvo su cuartel general en San Cristóbal y también en otro de sus viajes lo tuvo en Táriba, pero se considera que la campaña de Carabobo que también empezó por la zona de San Antonio y fue el Táchira esencialmente una zona de paso, que alojó a muchos de los héroes de la campaña. Bolívar pernoctó en La Grita y después siguió hacia lo que es hoy en día es el Estado Mérida.

Cabe aquí mencionar que en 1.827 en Caracas se estableció la primera junta de sanidad, que la decretó el mismo Bolívar mucho antes de que se establecieran las juntas de sanidad en la zona del Estado Táchira, en 1830 como un hito histórico el hospital militar de San Cristóbal lo decretó el Libertador y lo inauguró el Mariscal Antonio José de Sucre, funcionando justamente en el mismo local donde estuvo el convento de San Agustín, inclusive se mencionan los nombres de los primeros médicos que participaron en ese hospital, los doctores Dufio (no está referido el nombre de pila), el Dr. Dionisio López y el Dr. Florencio Sánchez.

En la segunda mitad del siglo XIX, se presentaron, a pesar de que el Táchira no participó muy directamente en la guerra federal, muchas confrontaciones, revueltas y motines caudillezcos que determinaron especialmente a fines del siglo una serie de enfrentamientos y algunas batallas entre grupos de orientación liberal, otros de orientación más conservadora y otros de carácter regional, donde hubo enfrentamientos cruentos y fallecidos como en Río Frío, Cuesta del Trapiche, el Zumbador y en San Cristóbal, también en una zona fronteriza que se llama Ortiz y a fines del siglo hubo los hechos que caracterizaron la revolución restauradora dirigida por Cipriano Castro. Otros hechos que motivaron atenciones médicas fueron una serie de epidemias de disentería, paludismo, peste y otras enfermedades.

En el siglo XIX se describe la primera amputación registrada y que fue realizada por médicos improvisados en 1843, ya que fueron personas que no eran cirujanos o médicos capacitados para realizar la amputación de una mano que se había machacado un obrero en un trapiche.

La primera junta de sanidad se estableció en San Antonio del Táchira en 1.847 y dos años después en San Cristóbal y el medicato de la ciudad empezó a funcionar en 1.851 en San Cristóbal, el primer médico de ciudad fue el Dr. Elías Estrada mencionándose en los años posteriores a los doctores Eliseo Zambrano,

Argimiro Gabaldón, Domingo Pizani, Francisco Salas Ro y José Domingo Hernández Bello.

En 1850 por gestiones de las juntas de sanidad se instalaron en distintas partes de la ciudad las pilas de agua potable para el servicio de la población, siendo hasta 1921 la inauguración del acueducto de San Cristóbal. Se cita en el año 1.851 el establecimiento de la primera farmacia en San Cristóbal dirigida por Arístides Garbiras, quien fue su propietario.

Hay dos acontecimientos referidos en dos citas a personajes médicos importantes que visitaron el Táchira, que fueron el Dr. Luis Razzetti entre los años 85 y 90, antes de su viaje a Europa, quien pasó por el Táchira, según el Dr. Claudio Aouin, no existiendo referencia a actos médicos practicados allí, porque estuvo radicado en Cúcuta poco tiempo y en 1.887 el Dr. José Gregorio Hernández quien estuvo ejerciendo en Colón, de acuerdo al historiador trujillano Temístocles Carvallo.

En el siglo XIX empezaron a construirse las primeras instituciones hospitalarias, la primera fue un lazareto, en 1870 en Michelena, así llamado porque eran instituciones para atender los leprosos, enfermedad que era endémica en la región. En 1.874 se inauguró el Hospital San Juan de Dios en San Cristóbal, que por su importancia más adelante le dedicaré un espacio especial. En 1.881 se fundó un hospital en Rubio que hoy en día se denomina Hospital Padre Justo, como epónimo de Justo Cuervo, dominico venerado por las hermanitas que crearon el hospital. También se menciona desde el punto de vista histórico, a pesar de no ser médico, pero tuvo una encomiable labor de caridad en Seboruco, a Medarda Guerrero de Piñero, una verdadera Florencia Nightingale criolla, esta señora tenía una casa de buen tamaño donde alojó muchos pacientes, más que todo indigentes, esta señora había nacido cerca de La Grita, actualmente la Iglesia la tiene en proceso de beatificación y monseñor Nelson Arellano fundó un ancianato en San Cristóbal que lleva su nombre. En 1.888 se fundó el hospital San Roque en Pregonero y unos años más tarde en 1.898 el hospital San Antonio de Padua en Táriba, todas estas instituciones referidas eran centros de misericordia regentados por monjas y a veces sin médicos.

Doña Medarda Guerrero de Piñero (1885-1972), la "Caridad Hecha Mujer"

Para recordar con más detalle, el hospital San Juan de Dios es la institución hospitalaria más importante, se inició en el siglo XIX y existió hasta comienzos del siglo XX, es la primera institución hospitalaria que tuvo una edificación para su funcionamiento en una zona céntrica de la ciudad de San Cristóbal, ocupaba una manzana, localizada entre la 6ª y 7ª carrerra y entre las calles 12 y 13, fue inaugurado y dirigido por un sacerdote de Maracaibo que se llamó el presbítero Manuel María Lizardo, se inauguró el 20 de enero de 1.874 y los primeros médicos que actuaron fueron los doctores Domingo Pizani, Asunción Dávila y Miguel Perdomo, estuvo a punto de destruirse cuando el terremoto de Cúcuta que afectó también la región fronteriza y a San Cristóbal en 1.875, era una institución de cierto tamaño, tenía cuarenta camas y el presupuesto como hospital de caridad se basaba en donaciones y en contribuciones. Años después cuando se fundó el mercado cubierto en la ciudad, las ganacias de la compañía del mercado se dirigían al mantenimiento de esta institución, muy tardíamente el cabildo, la municipalidad de San Cristóbal empezó a ayudar económicamente a esta institución, la cual estaba organizada con un buen economato. Inicialmente no tenía sala de cirugía porque en esa época la cirugía no estaba muy desarrollada, inclusive no había todavía la anestesia general que se había iniciado a mediados de siglo en los Estados Unidos, no tenía atención obstétrica ni pediátrica intrahospitalaria ya que ésta la hacían fundamentalmente las comadronas. Este hospital funcionó hasta 1.927 y ya en el siglo XX progresó desde todo punto de vista y se creó una sala de cirugía, donde se destacó el trabajo del Dr. Lucio Oquendo, una sala de partos y se empezó con la atención pediátrica, hubo una notable mejoría de la planta física, se empezó a utilizar el cloroformo como anestésico y empezaron a hacerse intervenciones ginecológicas, urológicas y también algunas amputaciones. Se mencionan como médicos que se destacaron en esta institución los doctores Arístides Garbiras, José Antonio Baldó, Carlos J. Bello que vivió en San Cristóbal como quince años, Benjamín González, Humberto Segnini que fue cirujano y último director del hospital, el Dr. Domingo Semidey y el Dr. Gonzalo Vargas, este último lo menciono con especial interés porque es el único médico que trabajó en los tres hospitales grandes de San Cristóbal, como veremos más adelante ejerció en el Hospital Vargas y finalmente en el Hospital Central.

Un hecho importante de la existencia de este hospital fue la visita de Eustoquio Gómez en 1.906 con motivo de ir a ver a un amigo y se dio cuenta de la precaria situación y siendo Presidente

del Estado decretó que debía hacerse un hospital moderno, el cual se construyó muchos años después y se inauguró en 1927 con el nombre de José María Vargas. Es necesario destacar que en 1916 ejerció en la ciudad de San Cristóbal por pocos meses, a su regreso de su viaje de estudios a Francia el Dr. Diego Carbonell Espinal, quien fundó una clínica ambulatoria, antes de ser nombrado rector de la Universidad de Mérida, según relata el Dr. Mario Spinetti Berti.

Vista de la fachada original del Hospital Vargas de San Cristóbal en la parada militar celebrada por la inauguración el 19 de diciembre de 1927

Fachada actual del antiguo Hospital Vargas de San Cristóbal

Antes de hablar de los acontecimientos del siglo XX, mencionaré algunos aspectos de saneamiento ambiental, ya hice referencia a Las Pilas a mediados del siglo XIX, el primer acueducto descrito por el Dr. Luis Hernández Contreras, el primer acueducto fue ianugurado en la ciudad de Táriba en el año 1913 y el San Cristóbal comenzó a funcionar en 1922, así como en otras ciudades del interior del Estado por iniciativa de Eustoquio Gómez. No hay mucha información sobre las aguas servidas, pero se describen pozos sépticos y letrinas desde finales del siglo XIX, construidas por iniciativa privada, que derivaron en empotramientos y embaulamientos subterráneos a quebradas que se transformaron en túneles, que terminaban hacia las zonas bajas de la ciudad hasta llegar al rio Torbes. Los inodoros o pocetas denominados WC aparecieron en el comercio a partir de 1925. La primera red de cloacas fabricadas por entes oficiales se construyó en las capitales de los distritos a partir de 1947.

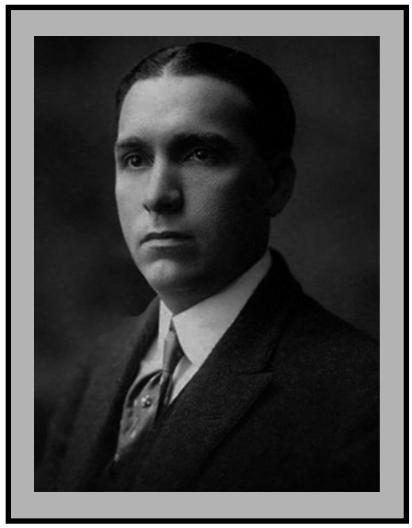

Dr. Diego Carbonell

Pasando ya al siglo XX, las instituciones hospitalarias que se establecieron sobre los hospitales que se habían iniciado el siglo anterior como iniciativa de caridad, fueron hospitales que tenían cierto apoyo de las autoridades municipales o del Estado y de algunas comunidades, así vemos que el hospital San Antonio de Padua de La Grita se inauguró en 1920, el hospital Las Mercedes de Colón en 1.920, el hospital San Vicente de Paúl en San Antonio del Táchira en 1.925, el hospital Vargas de San Cristóbal en 1.927 al cual le voy a dedicar también un espacio por la importancia del mismo. Otro hecho importante fue la creación del Ministerio de Sanidad en 1.936 en la época de López Contreras, la fundación de la maternidad de Táriba en 1.937, el inicio de las actividades de la Cruz Roja en 1.937, el Sanatorio Antituberculoso en 1.939, el Hospital Central de San Cristóbal en 1.958 que marcó también una época importante y se creó la red periférica de centros de salud y ambulatorios, obedeciendo a los lineamientos del Ministerio de Sanidad que seguía ya las líneas de la salud pública de acuerdo a los organismos internacionales.

En el mismo siglo XX se empezó a dedicar cierta atención hacia la salud mental, en 1.943 en San Cristóbal se estableció una casa de beneficencia para enfermos mentales que se le decía manicomio, estas instalaciones duraron seis años, hasta el año 1.949 cuando el estado empezó a tomar cierta responsabilidad en su mantenimiento, especialmente en el Estado Táchira, no el Ministerio de Sanidad. En 1.958 la salud mental tuvo un progreso porque con motivo de la inauguración del Hospital Central las antiguas instalaciones del Hospital Vargas fueron ocupadas por los pacientes mentales, hasta 1.968 cuando se abrió la atención de pacientes mentales en el Hospital Central y en 1.970 hubo por

iniciativa privada la creación de una colonia psiquiátrica en la región que se conoce como Peribeca. Lamentablemente la inauguración del nuevo hospital propició la demolición de las instalaciones del Hospital Vargas, conservándose después de una ardua campaña su hermoso frontispicio como monumento de la ciudad.

Hospital Central de San Cristóbal, inaugurado el 12 de agosto de 1958

Policlínica Táchira

Centro Clínico San Cristóbal

También quiero mencionar algo sobre la atención de los ancianos, la atención geriátrica ha sido fundamentalmente iniciativa de la beneficencia con los asilos Padre Lizardo que tiene una ayuda de la municipalidad de la ciudad de San Cristóbal y el asilo San Pablo, que es dirigido por una congregación religiosa, igualmente la que se denomina Medarda Piñero, que es también regentado por monjas, hay una instalación geriátrica del Ministerio de Sanidad en la frontera, en la población de Ureña, que fue inaugurada en 1.977.

En el siglo XX se empezó, hacia la primera mitad, la iniciativa para la atención de pacientes hospitalarios en clínicas privadas, la primera clínica privada que hubo en la ciudad de San Cristóbal fue fundada por el Dr. Luis Eduardo Montilla en 1.935, en 1.938 se fundó la Policlínica Táchira, en 1.945 la clínica Domingo Semidey, en el mismo año la clínica Los Andes y en 1.981 el Centro Clínico San Cristóbal ya con unas instalaciones más modernas; el Hospital Materno Infantil en 1.985, el Centro de Cirugía San Sebastián en 1.990 y la Clínica el Samán en 1.993.

Voy a dedicarle un espacio al Hospital Vargas por ser un centro de mucha importancia en la historia del Estado Táchira, como ya lo dije fue construido por Eustoquio Gómez, pero no lo inauguró él porque lo habían cambiado de presidente a otro Estado, lo hizo el 19 de Diciembre de 1927 el Presidente Juan Alberto Ramírez y el Secretario de Gobierno Manuel Toro Chimides y el primer director fue Domingo Semidey, sustituyó al antiguo Hospital San Juan de Dios.

El Hospital Vargas se caracterizó por ser el iniciador de la llamada medicina moderna, de acuerdo al Dr. Romero Lobo, ya se esbozaron los primeros departamentos, se fundó la Sociedad Médica que jugó un papel muy importante especialmente en la

De izquierda a derecha los doctores Rafael Zamora Pérez, Luis Eduardo Montilla, Domingo Semidey, Roberto Villasmil, Pedro Felipe Arreaza Calatrava y Francisco Romero Lobo, médicos del Hospital Vargas, año 1932

promoción de becas para la formación de especialistas que salieron al exterior contando con el apoyo Ministerio de Sanidad. La Sociedad Médica fue fundada en 1.937 y fue una iniciativa muy útil y de allí surgió la idea de la creación del Colegio de Médicos, que fue por cierto el primer Colegio Médico del país fundado en 1.941, posteriormente a esta fecha se fundaron los Colegios Médicos en el resto del país incluyendo el del Distrito Federal. En el Hospital Vargas se iniciaron algunas especialidades de importancia como la Anatomía Patológica, menciono aquí especialmente al Dr. Elbano Adriani por ser un cirujano formado en Europa que tenía amplia formación en la Anatomía Patológica especialmente macroscópica y microscópica. El primer patólogo del curso que existió fue un holandés llamado Phillips Hartz, traído por el Dr. José I. Baldó y posteriormente al fallecer éste vino un alemán Wilhein Hartley, prácticamente ya cuando el Hospital Vargas estaba por trasladarse al Hospital Central. Aquí es obligante mencionar que en 1948 llegó al Táchira la primera mujer médico, la Dra. Josefina Rubio, quien a pesar de sus difíciles comienzos, esta médico tachirense desarrolló una exitosa carrera profesional en la especialidad de la Ginecología.

Como lo dije anteriormente, las unidades sanitarias y las medicaturas rurales fueron un gran apoyo para el hospital y en esa época se desarrolló bastante la cirugía en el medio rural y siempre reconozco como unos héroes médicos a Roger Escalona, Aarón Toledano, Alejandro Baroni Rivas, Ladimiro Espinoza León y Pedro Padilla.

El Ministerio de Sanidad estableció las normas y pautas para la atención de los pacientes en los distintos niveles y eso le dio un gran prestigio a la medicina tachirense, que se proyectó en la región especialmente cuando empezó el Hospital Central a funcionar, inaugurado el 14 de Julio de 1958. La medicina preventiva se realizaba en las llamadas unidades sanitarias, hoy en día los departamentos de epidemiologia están incorporados al hospital.

El doctor Alfredo González recibe al primer paciente en el Hospital Central, trasladado del Hospital Vargas, año 1958

El primer director del Hospital Central fue el Dr. Alfredo J. González quien había sido el último director del Hospital Vargas.

Con la inauguración del Hospital Central se produjo como una especie de encuentro de dos generaciones, la generación del Hospital Vargas que se formó con la enseñanza tutorial europea clásica y la generación del Hospital Central, donde se empezaron a formar en base a la escuela flexneriana norteamericana. Así como en el Hospital Vargas jugó un papel muy importante la Sociedad Médica, en el Hospital Central la Universidad de los Andes y el Ministerio de Sanidad participaron en la formación de los recursos, a mí me tocó vivir la época de oro del hospital, que llaman algunos, por la incorporación de los primeros especialistas egresados de los post grados de la Universidad Central influenciado por la actuación del Dr. José Ignacio Baldó en el Ministerio de Sanidad.

Paralelo al Hospital Central hay que mencionar el funcionamiento inicial de los Servicios Cooperativos de Salud que unificaron los recursos del Estado Táchira y del Ministerio de Sanidad y se conformaron una serie de organizaciones que terminaron en lo que hoy en día se llama Corporación de Salud y lo importante fue la proyección al medio rural de su actuación y la incorporación del ejercicio de las especialidades en el interior del estado para minimizar el trabajo hospitalario. Se empezó a hacer docencia de pregrado en la Universidad de los Andes y postgrados en Medicina y Enfermería, Bioanálisis y formación de personal técnico. Se fundaron varios ambulatorios, de los cuales el más importante fue el ambulatorio de Puente Real, que prestó un servicio de cirugía ejemplo para todo el país. Igualmente se proyectaron a nivel nacional los programas modelos de lucha antituberculosa y de pesquisa de cuello uterino y de detección del cáncer gástrico precoz.

Paralelamente a estos avances en la Salud Pública, se instaló el Seguro Social, el IPASME y algunas fundaciones que han contribuído notoriamente a la atención de salud pública como es la Fundación para el Avance de la Medicina, la fundación antituberculosa, la fundación anticancerosa llamada ATACA, que realizó un programa de intercambio con el gobierno japonés a través del Ministerio de Sanidad para realizar un programa piloto de pesquisa en neoplasias del tubo digestivo.

Otros hechos importantes de esta época del Hospital Central son los cursos vacacionales que originaron las pasantías y la docencia de pregrado a partir del año 1959-1960 y la creación de la Escuela de Medicina adscrita a la Facultad de Medicina de la Universidad de Los Andes, organizada a partir de 1.994 y los estudios de post-grado a partir del año 1.977. El Programa de Ciencias de la Salud (PACSET) que fue un programa experimental que se trató de llevar a cabo conjuntamente con la Universidad de Los Andes con un convenio de la Universidad con el Ministerio de Sanidad y que funcionó por unos diez años a partir del año 1.977.

Otro hecho relevante sucedió que cuando se cumplieron cincuenta años de la creación de la Sociedad Médica, se fundó en el Táchira en 1.987 la Academia de Medicina del Estado Táchira.

Antes de concluir quiero mencionar algunos hechos históricos que son las siguientes:

Los 2 primeros médicos tachirenses graduados en Venezuela fueron: Antonio María Cárdenas en 1858 en la UCV y Elio Cárdenas Colmenares en 1895 en la ULA.

En la parte quirúrgica referir que en la época de los años 30 llegaron los primeros cirujanos que se formaron en el exterior, fundamentalmente en Europa que fueron Ramón Ignacio Chacón formado en Alemania, Roberto Villasmil Candiales formado en Francia y Elbano Adriani formado en Italia. En radiología, en 1.938 al Dr. Raúl Soulés Baldó, tambien formado en Europa como tisiólogo, trajo el primer equipo de rayos X a la región, en el año 1.985 se comenzaron a hacer las tomografías axiales y en el año 1.995 la resonancia magnética y la radiología invasiva en cardiología y gastroenterología a partir del año 2.000. El ultrasonido terapéutico para manejo de problemas osteoarticulares se empezó a usar en 1.948 y el ultrasonido diagnóstico en 1.968 veinte años más tarde. La radioterapia superficial se empezó cuando se inauguró el Hospital Central en el año 1.958 y hay que mencionar al Dr. Francisco Cárdenas Becerra, que fue el pionero en esta área. La bomba de cobalto que se instaló en 1.967 y el acelerador lineal en año 2.000, todos estos recursos de radioterapia aportados por el Ministerio de Sanidad, ya que en el sector privado hasta hoy en día no hay ningún recurso al respecto. La medicina nuclear empezó en 1.975 a nivel hospitalario, el Dr. Gustavo Sánchez Mora se reconoce como el pionero de la especialidad, hoy en día sólo existe un centro privado que se dedica al uso de isótopos para tratamiento y diagnóstico.

La laparoscopia diagnóstica no empezó en el Táchira sino en Mérida en los años 60, por el Dr. José Humberto Ocariz quien fue un tachirense muy importante. En el año 1.975 se empezó a hacer la laparoscopia diagnóstica y terapéutica especialmente en el área ginecológica y el Dr. Hernán González Valecillos fue uno de los avanzados en esta especialidad y a partir de 1.991 se empezó la video-laparoscopia, se inició en la atención privada y es bueno mencionar al Dr. Asdrúbal Núñez como el cirujano que llevó al Táchira el primer equipo. En la cirugía cardiovascular en 1976 se colocó el primer marcapasos en el Hospital Central y el Dr. Alexis Bello fue invitado especialmente para esta actividad. Posteriormente en Fundacor, que es una fundación que existe anexo al hospital del Seguro Social, se desarrolló bastante la cardiología y la cirugía cardiovascular, actualmente la cirugía cardiovascular se está realizando también en los centros privados.

Actualmente hay algunas organizaciones como el Club de Leones, la Iglesia y las Damas Salesianas, el Rotary Club, que se ocupan de prestar asistencia médica de calidad a bajo costo. En el sector privado señalo la Policlínica Táchira y el Centro Clínico, y más tarde el Hospital Materno Infantil, la Clínica Semidey, el CEMOC y la Clínica San Sebastián referidas ya en el siglo XX, y en el presente siglo el Hospital Oncológico en los terrenos anexos al Hospital Central y en la parte privada el Urológico 2.000, la Clínica Andina, la Clínica de Mamas, la Clínica la Trinidad. Tambien en los últimos años se han edificado clínicas privadas de prestigio con profesionales de experiencia y dotacíon de recursos tecnológicos modernos en las capitales de los distritos tachirenses como San Antonio, Rubio, Colón y La Grita.

Hay que referirse al desarrollo en el siglo actual del programa Barrio Adentro que ha establecido algunos centros de diagnóstico integral y módulos de atención primaria en la capital y distritos del estado.

Voy en forma muy particular a referirme en este momento al mérito de destacados médicos tachirenses del siglo XX como: José Ignacio Baldó, Hugo Murzi, Humberto Ocariz, Carlos Luis González, Manuel Pulido Méndez y José de la Trinidad Rojas Contreras y hacer mención especial de mis tutores: Francisco Romero Lobo y Aarón Toledano.

Mis tutores

Termino la exposición citando a Otto von Bismarck quien dijo "No podemos hacer la Historia, sino esperar a que se desarrolle" y aseverando como el jurista italiano Ricardo Guastini: "Todos los que han hecho Historia han soñado mientras trabajaban".

REFERENCIAS

- Paolini, Ernesto Segundo.: "La Salud en el Estado Táchira " Diagnóstico. Comisionaduría de Salud, Gobernación del Estado Táchira, M.S.A.S, Lit. Occidente. 1978.
- Villamizar Molina, J.J.: "Psicoanálisis del Hospital Central y la Sociedad Médica" pag. 441-453. Instantes del Camino. Concejo Municipal Distrito San Cristóbal. 1980.
- Romero Lobo, Francisco.: "El Hospital Vargas de San Cristóbal y las Hermanitas de los Pobres "Fundación Editorial del Estado Táchira.

Imprenta del Estado.1983.

- Sandoval Luis.: "El Hospital Central de San Cristóbal 40 años de Historia, Docencia e Investigación". Subcomisión de Estudios de Postgrado. ULA, Escuela de Medicina. Extensión San Cristóbal. Octubre 2000.
- SpinettiBerti, M.: " XI Médicos Rectores de la ULA " Ediciones del Rectorado. ULA Academia de Mérida. Mérida 2000.
- Romero Lobo, Francisco.: "Historia de la Medicina en el Estado Táchira "2a Edición. Talleres Flatien C.A. San Cristóbal. Estado Táchira, 2004.
- Hernández Contreras, L.: Cien Años de Historia Tachirense, 1899-2000. Proculta 2010.
- Romero-Ferrero, F.: Historia de la Medicina Contemporánea del Estado Táchira. Correlato a la ponencia Historia de la Salud y la Enfermedad.2o Congreso Internacional de Historia. Academia de Historia del Estado Táchira, Octubre 8 2010, p 102
- Villamizar Molina, J.J. : Para una historia de la Medicina en San Cristóbal en el siglo XIX. Conferencia Heurística. Revista Digital de la Historia de la Educación .Enero-Diciembre 2010 No 13 p225
- AoulinSoulie,L.: Discurso Quincuagésimo Aniversario Promoción Luis Razzetti, Colección Razzetti, Capítulo 7,Volumen XIII Caracas ,Editorial Ateproca 2012 p 165
- Villamizar Molina, J.J.: Ciudad de San Cristóbal, Biblioteca de Autores y Temas Tachirenses. 193, 2012
- Zambrano, E.: Apuntes de la Historia de la Cirugía Osteoarticular. Litho Arte, San Cristóbal, 2014